ADONAI

# VÝROČNÍ ZPRÁVA

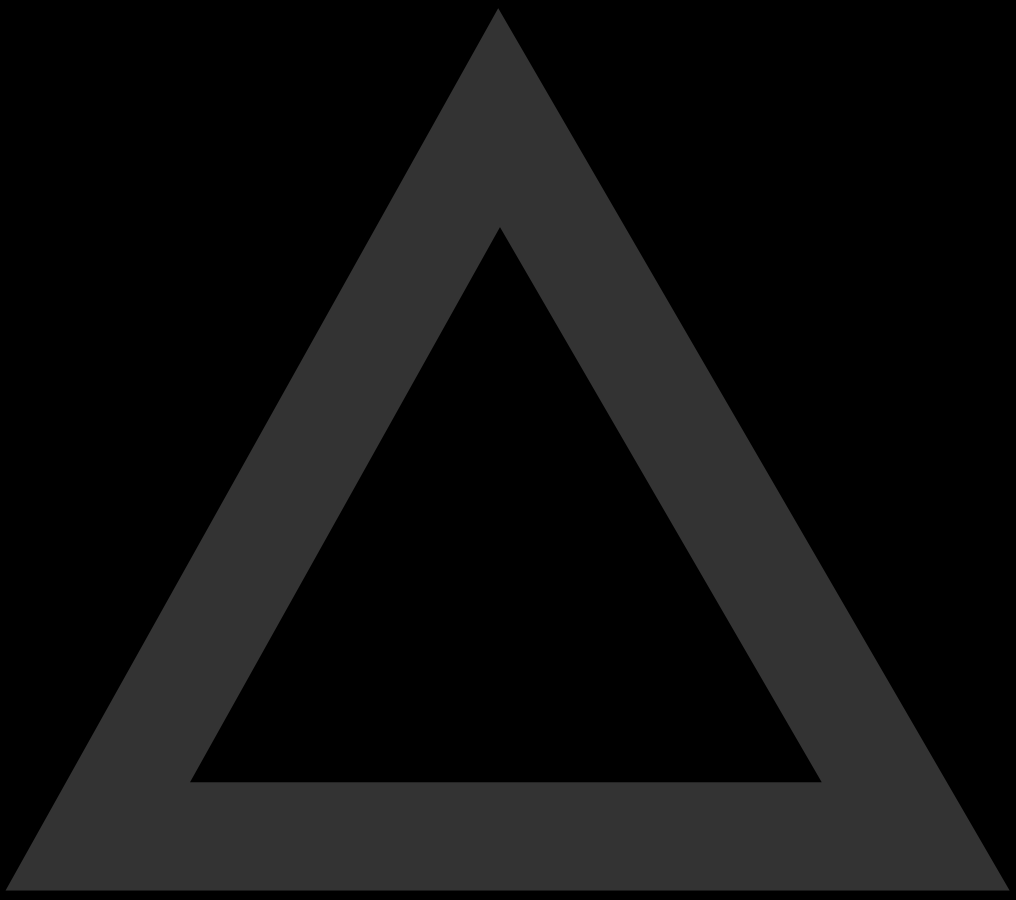

2025

www.kapelaadonai.com

Výčet položek
podle vyhlášky č. 504/2002 Sb.

# ROZVAHA
## ve zkráceném rozsahu

**ke dni** 31.12.2025
(v Kč)

| IČ |
|---|
| 21896291 |

**Název a sídlo účetní jednotky**

ADONAI, z. s.
Družstevní 301
Čerčany
25722
Česká republika

## AKTIVA

| | | Číslo řádku | Stav k prvnímu dni účetního období | Stav k poslednímu dni účetního období |
|---|---|---|---|---|
| **B.** | Krátkodobý majetek celkem | **41** | **267 543,00** | **61 214,00** |
| I. | Zásoby celkem | 42 | 15 932,00 | 40 857,00 |
| II. | Pohledávky celkem | 52 | 0,00 | 2 262,00 |
| III. | Krátkodobý finanční majetek celkem | 72 | 251 611,00 | 18 095,00 |
| | AKTIVA CELKEM | **85** | **267 543,00** | **61 214,00** |

## PASIVA

| | | Číslo řádku | Stav k prvnímu dni účetního období | Stav k poslednímu dni účetního období |
|---|---|---|---|---|
| **A.** | Vlastní zdroje celkem | **1** | **267 043,00** | **50 640,00** |
| I. | Jmění celkem | 2 | 267 043,00 | 356 069,00 |
| II. | Výsledek hospodaření celkem | 6 | 0,00 | -305 429,00 |
| **B.** | Cizí zdroje celkem | **10** | **500,00** | **10 573,00** |
| III. | Krátkodobé závazky celkem | 21 | 500,00 | 10 573,00 |
| | PASIVA CELKEM | **49** | **267 543,00** | **61 213,00** |

Sestaveno dne: 30.04.2026

Odesláno dne:

Razítko: ADONAI, z.s. IČO: 21896291 www.kapelaadonai.com

Podpis odpovědné osoby:

Odpovídá za údaje: Bc. Jakub Zabystrzan

E-mail: jakub.zabystrzan@kapelaadonai.com

Telefon: +420 777 688 407

Poznámka:

Stavy jednotlivých účtů uvedených v aktivech rozvahy se zjišťují jako rozdíly obratů stran Má dáti a Dal. Podle výsledku tohoto výpočtu vstupují do aktiv s kladným nebo záporným znaménkem. Stavy jednotlivých účtů uvedených v pasivech rozvahy se zjišťují jako rozdíl obratů stran Dal a Má dáti. Podle výsledku tohoto výpočtu vstupují zůstatky do pasiv s kladným nebo záporným znaménkem. Výjimku představují účty 336, 341, 342, 343, 345 a 373, které jsou v ROZVAZE uvedeny v aktivech i pasivech, přičemž rozdíl stran vstupuje:

a) do aktiv kladně - jestliže převažuje stav obratu strany Má dáti nad stavem obratu strany Dal,

b) do pasiv kladně - jestliže převažuje stav obratu strany Dal nad stavem obratu strany Má dáti.

Výčet položek
podle vyhlášky č. 504/2002 Sb.

# VÝKAZ ZISKU A ZTRÁTY

## ve zkráceném rozsahu

**ke dni** 31.12.2025

(v Kč)

| IČ |
|---|
| 21896291 |

**Název a sídlo účetní jednotky**

ADONAI, z. s.
Družstevní 301
Čerčany
25722
Česká republika

| | | Číslo řádku | Stav k rozvahovému dni | | |
|---|---|---|---|---|---|
| | | | Hlavní činnost | Hospodářská činnost | Celkem |
| I. | Spotřebované nákupy a nakupované služby | 2 | **401 268,00** | **63 542,00** | **464 810,00** |
| III. | Osobní náklady | 13 | 32 401,00 | 0,00 | 32 401,00 |
| V. | Ostatní náklady | 21 | 1 716,00 | 0,00 | 1 716,00 |
| | Náklady celkem | **39** | **435 385,00** | **63 542,00** | **498 927,00** |
| III. | Tržby za vlastní výkony a zboží | 47 | 116 726,00 | 76 772,00 | 193 498,00 |
| | Výnosy celkem | **61** | **116 726,00** | **76 772,00** | **193 498,00** |
| C. | Výsledek hospodaření před zdaněním | **62** | **-318 659,00** | **13 230,00** | **-305 429,00** |
| D. | *Výsledek hospodaření po zdanění* | **63** | **-318 659,00** | **13 230,00** | **-305 429,00** |

Sestaveno dne: 30.04.2026

Razítko: ADONAI, z.s. IČO: 21896291 www.kapelaadonai.com

Podpis odpovědné osoby:

Odesláno dne:

Odpovídá za údaje: Bc. Jakub Zabystrzan

E-mail: jakub.zabystrzan@kapelaadonai.com

Telefon: +420 777 688 407

# Účetní jednotka ADONAI, z.s.

**Příloha v účetní závěrce k 31. prosinci 2025**

## 1. POPIS SPOLEČNOSTI

**ADONAI, z.s.** (dále jen „spolek") je spolek, který sídlí Družstevní 301, 257 22 Čerčany, Česko, identifikační číslo **21896291**. Spolek byl zapsán do spolkového rejstříku, vedeného Městským soudem v Praze pod spisovou značkou L 79440, oddíl L, vložka 79440.

Statutárním zástupcem spolku je jeho předseda Bc.Jakub Zabystrzan. Nejvyšším orgánem je členská schůze.

Hlavním předmětem činnosti spolku je prostřednictvím vlastní umělecké tvorby a pořádáním kulturních a společenských akcí šířit křesťanské hodnoty.

V roce 2025 nebyly provedeny žádné významné změny v zápisu do obchodního rejstříku.

Ke dni 31. 12. 2025 neměl spolek podíl ve společnosti.

## 2. ZÁKLADNÍ VÝCHODISKA PRO VYPRACOVÁNÍ ÚČETNÍ ZÁVĚRKY

Přiložená individuální účetní závěrka byla připravena v souladu se zákonem č. 563/1991 Sb., o účetnictví, ve znění pozdějších předpisů (dále jen „zákona o účetnictví") a prováděcí vyhláškou č. 504/2002 Sb., kterou se provádějí některá ustanovení zákona č. 563/1991 Sb., o účetnictví, ve znění pozdějších předpisů, pro účetní jednotky, u kterých hlavním předmětem činnosti není podnikání účtujícími v soustavě podvojného účetnictví, ve znění pozdějších předpisů, ve znění platném pro rok 2025 (dále jen „prováděcí vyhláška k zákonu o účetnictví"). Účetnictví je vedeno s využitím výpočetní techniky.

Účetní období: 1. 1. 2025 – 31. 12. 2025

Rozvahový den: 31. 12. 2025

Okamžik sestavení účetní závěrky: 30. 4. 2026

Měna sestavení účetní závěrky: Kč

## 3. OBECNÉ ÚČETNÍ ZÁSADY, ÚČETNÍ METODY A JEJICH ZMĚNY A ODCHYLKY

### a) Dlouhodobý hmotný majetek

Dlouhodobý hmotný majetek je takový, jehož hodnota převyšuje 80 tis. Kč a doba použitelnosti je delší než 1 rok. Spolek k rozvahovému dni 31. 12. 2025 neeviduje žádný dlouhodobý majetek, ani takový, který není vyúčtován v účetnictví.

### b) Odpisy dlouhodobého hmotného majetku

Nebylo odpisováno.

### c) Drobný majetek

V souladu s interní směrnicí organizace za drobný majetek považuje majetek s hodnotou do 80 tis. Kč. Takový ihned odepisuje ve prospěch nákladů na účet spotřeby a přehled o něm vede v operativní evidenci, mimo majetku, o kterém individuálně rozhodne, že i přestože nepřesahuje částku 80 tis. Kč, bude zařazen na účet majetku a podle předpokládané doby životnosti bude odepisován.

### d) Peněžní prostředky

Peněžní prostředky tvoří peníze v hotovosti a na bankovních účtech.

### e) Zásoby

Nakupované zásoby jsou oceněny pořizovacími cenami s použitím metody „first-in, first-out" (FIFO – první cena pro ocenění přírůstku zásob se použije jako první cena pro ocenění úbytku zásob), s použitím pevných cen a oceňovacích rozdílů. Pořizovací cena zásob zahrnuje náklady na jejich pořízení včetně nákladů s pořízením souvisejících (náklady na přepravu, clo, provize atd.). Účetní jednotka používá způsob A pro účtování o zásobách.

### f) Pohledávky

Pohledávky se oceňují při svém vzniku jmenovitou hodnotou.

### g) Vlastní kapitál

Základní kapitál společnosti se vykazuje ve výši zapsané v obchodním rejstříku městského soudu. Případné zvýšení nebo snížení základního kapitálu na základě rozhodnutí členské schůze, které nebylo ke dni účetní závěrky zaregistrováno, se vykazuje jako změny základního kapitálu. Ostatní kapitálové fondy jsou tvořeny peněžitými či nepeněžitými vklady nad hodnotu základního kapitálu.

### h) Cizí zdroje

Dlouhodobé i krátkodobé závazky se vykazují ve jmenovitých hodnotách. Spolek nemá závazky nevyúčtované v účetnictví. Spolek nemá závazky po splatnosti.

Spolek nemá uzavřenu žádnou smlouvu o pronájmu formou leasingu ani smlouvu o úvěru.

### i) Rezervy

Účetní jednotka si není vědoma žádných potenciálních rizik a ztrát, na které by měla tvořit rezervy. Rezervy nebyly tvořeny.

### j) Devizové operace

Majetek a závazky pořízené v cizí měně se oceňují v českých korunách (v kurzu platném ke dni jejich vzniku) a k rozvahovému dni byly položky peněžité povahy oceněny kurzem platným k 31. 12. vyhlášeným Českou národní bankou.

Realizované i nerealizované kurzové zisky a ztráty se účtují do finančních výnosů nebo finančních nákladů běžného roku.

### k) Účtování výnosů a nákladů

Výnosy a náklady se účtují časově rozlišené, tj. do období, s nímž věcně i časově souvisejí.

Přijaté dary jsou v okamžiku přijetí účtovány fondově na příslušný účet skupiny 911.

V rámci hlavní činnosti příjmy tvořily zejména příjmy za realizované koncerty. V rámci každé jednotlivé hlavní činnosti bylo provedeno srovnání nákladů a výnosů, přičemž žádná činnost nevykázala zisk.

Vedlejší hospodářská činnost v roce 2025 byla vykonávána – jednalo se o prodej propagačních předmětů.

**l) Daňová úspora**

Spolek uplatnil za účetní období roku 2025 snížení základu daně podle § 20 odst. 7 zákona č. 586/1992 Sb., o daních z příjmů. V důsledku tohoto snížení dosáhl úspory na dani z příjmů právnických osob ve výši **32.130 Kč**. Prostředky získané touto daňovou úsporou budou v následujícím zdaňovacím období použity ke krytí nákladů souvisejících s nepodnikatelskou činností spolku. 464810

**m) Ostatní**

Účetní jednotka k 31. 12. 2025 zaměstnává pouze pracovníky na Dohodu o provedení práce.

Odměny ani jiná plnění vůči statutárnímu orgánu ani členům nejvyššího orgánu nebyly v roce 2025 poskytnuty.

Členům statutárního orgánu ani nejvyššího orgánu nebyly poskytnuty žádné zálohy nebo úvěry.

Od data účetní závěrky nedošlo k žádným mimořádným událostem ovlivňující výsledek hospodaření účetní jednotky, které by vyžadovaly popsání v této Příloze.

Sestaveno dne: 30. 4. 2026

ADONAI, z.s.
IČO: 21896291
www.kapelaadonai.com

Jméno a podpis statutárního orgánu společnosti: Bc. Jakub Zabystrzan

# VIZE

Vizí kapely ADONAI je přinášet nové české chvály. Chceme před Boha předstupovat se srdcem českým, s chválou, která vychází z našich situací, z našich církví, z naší historie. Vydáváme své vlastní videoklipy, natočili jsme 3 alba autorských chval. Toužíme, aby se chvály šířily, vydali jsme proto 3 PDF zpěvníky, které zdarma stáhnete na našich stránkách. Toužíme po tom, aby se Bůh dotýkal ve chválách lidí, kteří ho znají, i kteří ho neznají a aby byla křesťanská tvorba slyšet a vidět i mimo zdi kostelů.

# HLAVNÍ AKTIVITY KAPELY

- autorská tvorba a vydavatelská činnost
- hudební a audiovizuální produkce
- pořádání kulturních a společenských akcí
- vzdělávací a osvětová činnost
- propagace, tvorba a distribuce propagačních materiálů
- spolupráce se subjekty podobného zaměření v ČR i v zahraničí



# ČLENOVÉ

- Jakub Pípal - frontman - akustická, elektrická kytara, zpěv
- Natalie Koutecká - zpěv
- Beáta Pernicová - klávesy, zpěv
- Filip Voch - elektrická kytara
- Jakub Zabystrzan - baskytara
- Jakub Ides - bicí
- Ondřej Pernica - zvukař



# ČINNOSTI V ROCE 2025

- ADONAI TOUR Vytrváme (8 měst)
- vydání nového alba Vytváme (CD, Spotify, YB)
- spuštění e-shopu na Merch a CD
- koncert Horní Krupá
- koncert VaryFest - Karlovy Vary
- koncert XcamP - Smilovice (u Třince)
- koncert KristFest - Slavíkov
- koncert Festival UNITED - Vsetín
- nahrávání videotutoriálů k albu Vytrváme + vydání zpěvníku



# VYTRVÁME TOUR 2025

Jedním z největších okamžiků roku 2025 pro nás byla bezpochyby VYTRVÁME TOUR, která navázala na vydání našeho nového alba Vytrváme.

Byl to projekt, do kterého jsme se pustili v rozsahu, jaký jsme do té doby ještě nezažili. A když se za ním dnes ohlížíme, máme především obrovskou radost a vděčnost, že se ho podařilo uskutečnit.

Během tří víkendů jsme navštívili osm měst napříč Slezskem, Moravou a Čechami. Tour jsme zahájili v Třinci, pokračovali přes Havířov a Ostravu, o týden později jsme zavítali do Olomouce a Brna a závěrečný víkend nás čekaly České Budějovice, Plzeň a nakonec Praha.

Velkou radost jsme měli také z toho, že jednotlivé koncerty hostila různá místní církevní společenství a denominace. Právě možnost setkávat se napříč různými církvemi a na každém místě společně vytvořit jeden večer pro Boha pro nás byla velmi cennou součástí celé Tour.

VYTRVÁME TOUR ale nebyla jen série osmi koncertů. Chtěli jsme vytvořit ucelený koncertní zážitek, který propojí hudbu z nového alba, přes slovo až po vizuální efekty. Proto s námi mezi jednotlivými městy cestovala kompletní stage a technický tým 4H1M Production, se kterou dlouhodobě spolupracujeme. Díky obrovskému nasazení celého týmu jsme mohli na každém místě postavit prakticky stejnou scénu a přivézt něco, co jsme jako kapela do té doby ještě nikdy nevytvořili.

Celý projekt by však nemohl vzniknout bez lidí, kteří se rozhodli jej podpořit. Velkou pomocí pro nás byla crowdfundingová kampaň na Doniu, díky které se podařilo získat prostředky potřebné pro realizaci Tour.

Velmi si vážíme také podpory našich mediálních a dalších partnerů, mezi které patřily například UNITED, KAM, Rádio 7, Život víry. Mercy Coffee s námi vyrazila na dvě zastávky Tour a připravovala návštěvníkům kávu. Pizzerie Amici se zase postarali o pizzu pro celý náš tým během jednotlivých koncertních víkendů – a při náročném programu to byla pomoc, kterou jsme opravdu dokázali ocenit. :-)

Za celou tour se na koncertech vystřídalo velké množství návštěvníků, dobrovolníků, techniků, pořadatelů a dalších lidí, bez kterých by takový projekt jednoduše nemohl vzniknout.

VYTRVÁME TOUR tak pro nás nebyla jen prezentací nového alba. Byla především společným dílem mnoha lidí, církví, organizací a partnerů, kteří se rozhodli jít do tohoto projektu s námi.

Jsme vděční za každý večer, každé setkání, každého člověka, který přišel, pomohl, modlil se za nás nebo celý projekt finančně podpořil. Rok 2025 nám díky VYTRVÁME TOUR ukázal, že se jako kapela můžeme pustit i do věcí, které jsou větší než cokoliv, co jsme dělali doposud.

Děkujeme, že jste vytrvali s námi.

# TOUR OČIMA FOTOGRAFA




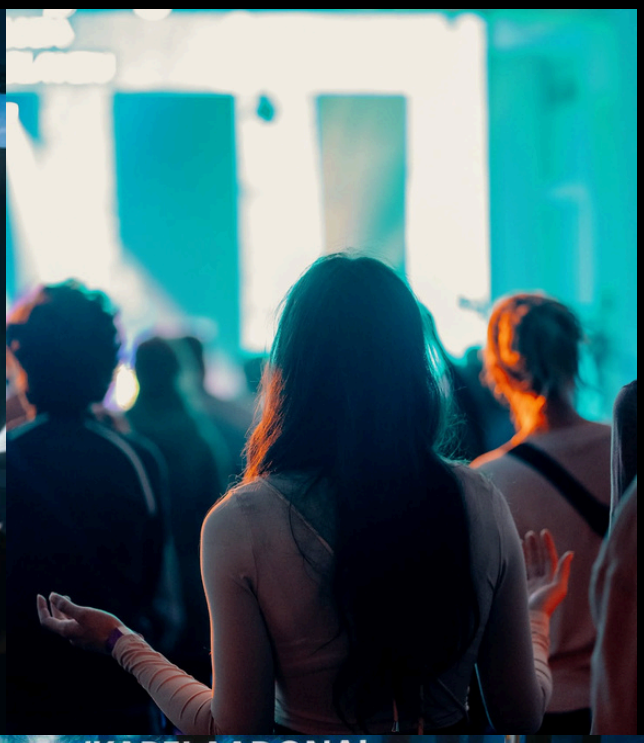






Vytvořili jsme krátký video dokument k této TOUR:
https://www.youtube.com/watch?v=0WN4hgif16Q

# VIDEO TUTORIÁLY

Vydáním alba Vytrváme pro nás práce na nových písních rozhodně neskončila. Naopak jsme se pustili do dalšího velkého projektu, jehož cílem je pomoci tomu, aby naše autorské chvály nezůstaly jen na albu, ale mohly se dostávat také do místních sborů a chválících kapel.

Proto jsme začali připravovat sérii video tutoriálů k písním z alba Vytrváme. Jednotlivé písně jsme rozebrali podle nástrojů a pro každý z nich vytvořili samostatný tutoriál. Muzikanti se tak mohou podívat zvlášť na bicí, baskytaru, kytaru, klávesy a naučit se konkrétní party tak, jak je hrajeme my.
Naším přáním je dát chválícím kapelám do rukou co nejpraktičtější nástroje, které jim usnadní přípravu a pomohou přinášet nové české chvály do jejich vlastních společenství. Všechny vzniklé tutoriály jsou na našem YouTube kanále ADONAI, kde jsou volně dostupné:



# ZPĚVNÍK VYTRVÁME

U videí jsme ale nezůstali. Připravili jsme také nový zpěvník našich autorských chval, ve kterém mohou hudebníci najít potřebné materiály k jednotlivým písním. Novinkou jsou také notové materiály pro bubeníky, díky kterým chceme naše skladby ještě více zpřístupnit celým chválícím týmům

.

Všechny dostupné zpěvníky, akordy, noty a další materiály najdete na našich webových stránkách.




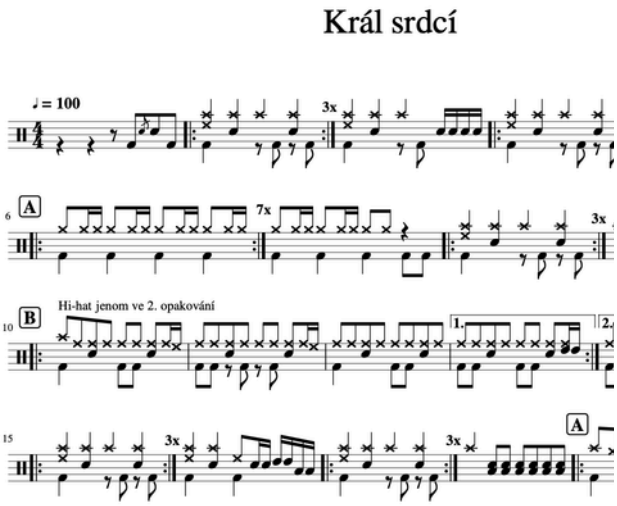


**Král srdcí [G, 100 bpm, 4/4]**

[Adonai] by Natalie Koutecká, Jakub Pípal

**Intro×2, V1, Intro, C, Intro×2, V2, C, Tag2, B1, B2, C, Outro**

```
Intro
G/B C   G/B C   Em D   Em D

Verse 1
G/B   C                  G/B  C
      Jsi Králem srdcí,      duší i těl,
G  D                G     D      G/B C
   i když Tě nikdo nikdy neviděl.
             G/B C
   Miluješ láskou nekonečnou,
G  D              G   D
   vedeš nás a dáváš radost věčnou!

Chorus
Emi          D/F#  G          C                D          Emi
   Jsi Bůh, jsi Pán nejvyšší. Jsi Bůh, jsi Pán nade vším!
Emi          D/F#  G          C                D
   Jsi Bůh, jsi Pán nejvyšší. Jsi Bůh, jsi Pán nade vším!
```

# VÝHLED DO ROKU 2026

Rok 2025 byl pro ADONAI v mnoha ohledech mimořádný. Vydání alba Vytrváme, koncertní tour, natáčení tutoriálů a všechny další projekty nás stály spoustu času a energie, ale zároveň nás neuvěřitelně nakoply do další tvorby a služby. Vnímáme to napříč celou kapelou a máme velkou chuť pokračovat.

Jedním z hlavních směrů zůstává to, co je nám od začátku nejbližší – tvorba nových autorských českých chval. Už nyní vznikají nové nápady a písně, na kterých pracují členové kapely, především Jakub Pípal, ale také naše zpěvačky Bea Pernicová a Natka Koutecká.

Rok 2026 bychom však chtěli, alespoň v jeho první části, pojmout o něco klidněji. Po intenzivním předchozím roce si chceme vytvořit prostor především pro pravidelné společné zkoušky, přibližně jednou měsíčně, novou tvorbu a čas strávený společně jako kapela. Chceme mít prostor hledat, kam se můžeme jako kapela a služba posunout dál.

Chceme vyrazit i tam, kde jsme ještě nebyli. V kalendáři už máme několik akcí a koncertů pro rok 2026 naplánovaných. Zároveň ale nechceme pouze čekat na pozvání. Rádi bychom sami oslovovali další církve a sbory napříč Českem a nabídli jim možnost uspořádat společný chválový večer.
Velkou radost bychom měli také z možnosti navštívit menší sbory a společenství, kam se podobné hudební projekty třeba nedostávají tak často. Vnímáme, že právě tam může mít naše služba velký smysl – přijet, zahrát, povzbudit místní lidi a jednoduše strávit společný čas v chvále.

# KONTAKTY




ADONAI, z. s., IČO: 21896291

Družstevní 301, Čerčany, 257 22

www.kapelaadonai.com

jakub.zabystrzan@kapelaadonai.com


https://www.facebook.com/kapela.adonai

https://www.instagram.com/kapelaadonai/

https://www.youtube.com/@kapelaadonai